Lok 40 – Damefrisør Gertrud Svinding, Nørbyvej 7

(Matr. nr. 11b)

Lok40-Luft

Gertrud Svinding startede salon i et lille lokale på 1. sal hos herrefrisøren Nørbyvej 1. Hun købte sammen med sin mor huset på Nørbyvej 7, hvor de flyttede ind og Gertrud oprettede damefrisør salon.

Gertrud Svinding startede salon i et lille lokale på 1. sal hos herrefrisøren på Nørbyvej 1. Her boede hun også privat i nogle år. Hun købte sammen med sin mor huset på Nørbyvej 7, hvor de flyttede ind sammen og Gertrud oprettede damefrisør salon.

H. Nielsens
Sadelmagerforretning

Lok 41 – Sadelmager, Nørbyvej 9

(Matr. nr. 43)

B2448

N. P. Nielsen drev forretning fra 1890 til 1940, hvorefter sønnen Frich overtog. Hans kone Elna var husmoderafløser, og hans søster Sinne boede i baghuset og var ”Franskvasker”. Huset nedrevet i 2016.

Niels Peter Nielsens Sadelmagerforretning lå på Nørbyvej 9.

Senere blev bygningen og erhvervet overtaget af hans søn Frisch Nielsen.

Forretningsdelen lå til højre i bygningen, der blev lavet en lille tilbygning ved gavlen af huset som værkstedet senere flyttede ud i.

Her boede 3 generationer under samme tag.

Forældrene boede i en lille lejlighed til venstre i huset

Boligen midt i huset her boede Frisch (1909-1983) og hustru Elna (1919-2005) samt deres søn Niels Jørgen. Hustruen Elna gik ud som husmoderafløser, og hjalp til hvor der var behov som sådan.

Og i baghuset boede Frisch’ søster Sinne med et barn Egon.

Sinne var "franskvasker", dvs. hun vaskede, rullede og strøg tøj som folk indleverede hos hende.

Huset er nedrevet i 2016.

Lok 42 – Sæbehus, Holmen 2

(Matr.nr. 24a, 26e)

B1584

Huset opført i 1880. Ejet i 1939 af Alfred Andersen gift med ”sæbemutter”, der solgte hygiejneartikler, glansbilleder og andet ”krims”. Fra 1935-1939 havde barber Nielsen en lille salon i huset

Huset er i 1939 ejet af Alfred Andersen, det formodes at være hans hustru som har drevet en mindre forretning kaldet ”Sæbehuset”. Hendes navn er ukendt, man husker hende kun omtalt som ”Sæbemutter”.

”Sæbemutter” solgte som ordet jo siger – sæbe, creme, hygiejneartikler osv. fra et lille butikslokale som lå til venstre for indgangsdøren. Det fortælles at man også kunne købe glansbilleder, små dukker og andet ”Krims” i butikken. På luftfotos ses et lille udstillingsvindue i huset.

Hvornår butikken er lukket ned, er hen i det uvisse, men huset er i 1962 solgt videre til Harry Nielsen.

Foruden sæbebutikken rummede huset også en herre barber og frisør i årene 1935-39.

Barber Svend Nielsen blev udlært frisør i 1931. Efter endt militærtjeneste hos livgarden i 1935, lejede han et lille lokale hos sæbemutter til barber/frisør salon. Han boede i et lille værelse på 1. sal.

Dette fortsatte han med indtil han i august 1939 blev gift med Asta. Derefter flyttede de ind med salon og privat hos Skræddermester Christensen på Sønderbakken 8.

Bygningens opførsels år er 1880, med et boligareal på i alt 145 m2 (hvem opførte bygningen?)

Ifølge BBR er huset ejet af:

1939 – Alfred Andersen
1962 – Harry Nielsen
1963- Mathias Pedersen
1966- Erling Jensen – 1978- hustru Anni Jensen
1985- Gerda Gøtche
Nye ejere? overtog ejendommen i oktober 1998. Solgt juni 2023 (måske Anne Mette Bach ?)

Lok 43 – Holmen. Skomager nr. 5 m.fl.

(Matr.nr. 27b)

B1267 – B1268 Fra Holmen 3 - F74

Foto fra ca. 1915. Bindingsværkshuse Nørbyvej, fra 2004 Holmen. Nr.1 ” Lysets Engel” (krævede lyspenge ind), Nr.3 Rasmus Vejmand og hustru Mathilde og 11 børn, Nr.5 Jørgen ”Klodsmager” som lavede træsko.

Gaden med de tætbyggede gamle bindingsværkshuse blev fra gammel tid kaldt Holmen.
Den officielle adresse var gennem en årrække Nørbyvej, men navnet blev ændret til Holmen efter år 2004, præcis hvornår vides ikke.

På Holmen 1 (Matr. nr. 26d) boede en mand der gik rundt i sognet og krævede Lys-penge op. Han blev i folkemunde kaldt ”Lysets Engel”. Hans kone passede frysehuset.
Huset har gennem årene gennemgået en omfattende restaurering og tilbygning af nuværende ejere.

På Holmen 3 (Matr.nr. 27a) 1906 boede Rasmus Frederik Rasmussen (26/3-1876-8/6-1958) i daglig tale: Rasmus vejmand og hustru Mathilde Rasmussen (født Winther, 4/6-1989-16/10-1980) De blev gift i 1909 og fik fra 1910 til 1935, 11 børn hvoraf det ene døde kort efter fødslen. De øvrige børn er: Jens (25/2-1910) Svend (8/11-1911) Karen (10/4 1913) Verner (10/10 1915) Meta (21/7-1918) Elna (8/1-1923) Helge (4/4-1925) Henry (23/10-1927) Aage (13/3-1930) Lis (25/3-1935).

Rasmus var ved giftermålet ejer af huset. Det blev senere sat i stand. Stråtaget blev udskiftet til tagplader og tag konstruktionen blev hævet.
Rasmus var vejmand og gik hver dag med trillebør, skovl, kost og le samt andre ting og holdt veje og grøfter omkring Glud og omegn ved lige. En stilling han bestred i godt 30 år. Han var desuden lejetjener på Snaptun Færgegård i weekenderne. Han var med til at stifte arbejdsmændenes fagforening i Glud, og var i en årrække bestyrelsesmedlem og formand for foreningen. Han var tillige et interesseret medlem af den Socialdemokratiske forening, hvortil han blev udnævnt som æresmedlem.

Mathilde var hjemmegående husmor passede børn, syede tøj og lavede mad til hele familien. Hun boede de sidste år på Glud hvilehjem.
1976 skøde til Carl Johan Jensen. 1988 skøde til Erik Pedersen

På Holmen 5 (Matr.nr.27b) boede Jørgen ”Klodsmager” – han lavede træsko til byens befolkning. 1949 Skomager Sofus Michael Jakobsen.

Holmen 7 (Matr.nr. 27f) 1984 Erik Christensen Raj, 1986 Mike Sørensen, 1988 Benny og Annette Nielsen.

Brugsen
'90 12 27

LUKKET
27/4
KL. 13
1991
Brugsen

Lok 44 - Nørby Brugsforening, Nørbyvej 13

(Matr.nr.23b)

B1689 – B1092

Købmand Marcussen solgte i 1919 til brugsforeningen. Første uddeler var J.P. Rasmussen, i 1954 J. Søndergård og i 1958 Gunda & Åge Lind. Sammenlagt med Glud brugs i 1991. Hvor forretningen lukkes ned.

Før brugsforeningen overtog butikken blev denne drevet af købmand Marcussen. Hvor længe han var købmand der, vides ikke, men ifølge avisudklip overtog brugsforeningen hus og handel fra 1. oktober 1919.

De havde til uddeler valgt kommis J.P. Rasmussen der med stor interesse forestod butikken de næste 35 år, samt i sin bil kørte varetur til medlemmerne i Snaptun.

I 1954 bliver Jens Peter Rasmussen afløst af Jens Søndergaard, han driver forretningen indtil 1958, hvor Aage og Gunda Lind overtager.

Lind drev med stor succes, butikken lige til den i 1991 blev sammenlagt med Glud Brugsforening.

Bygningerne blev solgt til Heba Byg og i mange år havde trævarer fabrikkerne her et udsalg af fyrretræs møbler. Dette er lukket og bygningerne anvendes fortrinsvis til beboelse og lager.

Lok 45 – Vognmand Andreas Danielsen, Snaptunvej 3

(Matr.nr. 20 i,k)

Lok45 – Luft

Vognmandsforretning grundlagt af J. Enevoldsen, overtaget af A. Danielsen. Kørsel med lastbil og taxakørsel med personbil og minibus. Hustru og chauffør ansat. Danielsen drev også køreskole.

Johannes Enevoldsen grundlagde vognmandsforretningen på Snaptunvej 3 som Danielsen overtog.

Andreas Danielsen drev vognmandsforretning, kørsel med lastbil – grus, sand og kreaturer m.v. Der var i perioder ansat en chauffør.

Firmaet havde også taxakørsel med personvogn og minibus.

Andreas Danielsen drev også køreskole, som datteren Åse (fra 1. ægteskab med Karen Danielsen) overtog da han stoppede.

Ruth som senere flyttede ind hos Andreas, var ligeledes erhvervschauffør, og forsatte kørslen i en periode efter at han stoppede.

Huset er opført 1920 og på i alt 159 m2

Bosiddende i huset pt. er Susanne Cosmus Olesen (tlf: 22514751)

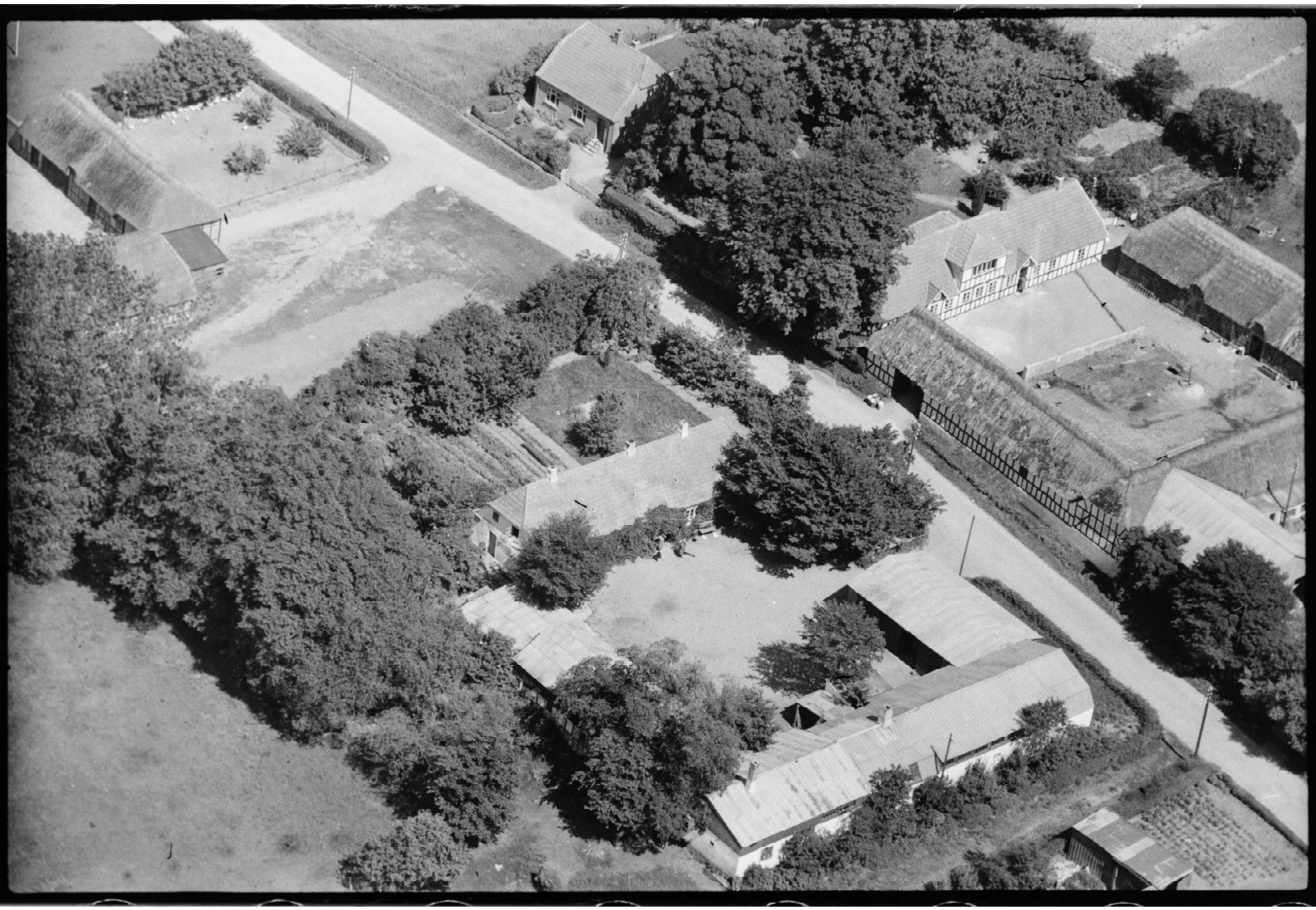

Lok 46 – Frysehuset, Snaptunvej 5

(Matr.nr. 20h)

Lok-46 Luft

Frysehus fra ca. 1949 og nedlagt i starten af 60'erne. Et fælles frysehus for byens borgere som blev drevet efter andelsprincippet. Der var én der passede huset og modtog og udleverede frostpakkerne.

Frysehus fra ca. 1949 og nedlagt i starten af 60'erne.

Et fælles frysehus for byens borgere som blev drevet efter andelsprincippet.

Frysehuset var placeret i den yderste del af Th. Jacobsens fabriksbygning (Lok47 - matr. Nr20h) Snaptunvej 5

Her indleverede man sine pakker med kød, når der var blevet slagtet. Frostpakkerne blev registreret og så kunne man møde med en kupon og få udlevet sine pakker løbende ved behov. Der var én der havde opgaven med at passe frysehuset, modtage og udlevere frostpakkerne.

Der første der passede frysehuset var "Spare Kristian". (kaldenavn fordi han gik rundt i sognet og opkrævede penge til sygekassen)

Efter ham blev opgaven overtaget af hustruen til "Lysets Engel" (hendes navn er ukendt). De boede på Holmen 1, (han havde fået dette kaldenavn, fordi han gik rundt i sognet og opkrævede betaling for strøm)

Det fortælles at når hun gik ind i frysehuset for at hente pakker ud, havde store strikkede vanter på. - Det var jo en kold omgang. Hun brugte briller og det huskes hvordan de duggede til og hun måtte gnide dem af med de store vanter, når hun kom ud.

Da kummefryserne vandt indtog i de private hjem, blev det fælles frysehus overflødig og lukket ned.

Lok 47 – Nørby maskinfabrik, Snaptunvej 7

(Matr.nr 20h)

Lok 47- Luft

Therkild Jacobsen drev fra 1919 – 1943 Nørby maskinfabrik, en alsidig virksomhed med smed, vvs, med mere. Der blev lavet tærskeværk, plove og andre landbrugsmaskiner. Fabriksbygningen er nedrevet.

Th. Jacobsen smedje og maskinfabrik.

Therkild Laurie Jacobsen (23-4-1878 – 29/6-1942) gift med Anna Jacobsen.

Nørby maskinfabrik producerede landbrugsmaskiner under navnet "Nørby" bl.a. tæskeværk.

Datter Karen Jacobsen starter frisørsalon i stuehuset til gården 1/12-1943. (Lok 48)

1/2-1919 Overtager Therkild lån på matr. 20a og 20c af Nørby.

19/1-1922 Næringsbevis som mekaniker og vognmand i Horsens ændres til mekaniker i Nørby på matr. 20c.

24/3-1931 Næringsbevis som smed i Glud-Hjarnø kommune.

(Lok 46) Frysehuset lå i engen ud for den lange bygning der har gavlen op mod vejen.

Avisannonce i Horsens Folkeblad 21/1-1936:

Th. L. Jacobsen – Nørby mek. Værksted
Smede & maskinforretning. Tlf. 44 Glud.
Tærskeværker, nye og brugte Kværne, Foraarsredskaber.
En kun lidt brugt brugt 11 Rk. Radsaamaskine sælges billigt.
Automobilreparationer
-Stort Lager af Reservedele-

dsj:

Materialet fra Ole Mortensen indeholder næsten kun fakturaer på materialer til fabrikken. Men der er nogle fakturaer fra krigens tid, hvoraf det fremgår at der var afgifter og genbrug af emballage – ved ikke om det har interesse?

Jeg fandt nogle få ting, jeg synes var spændende. Dem har jeg skannet, og de ligger i billedmappen.

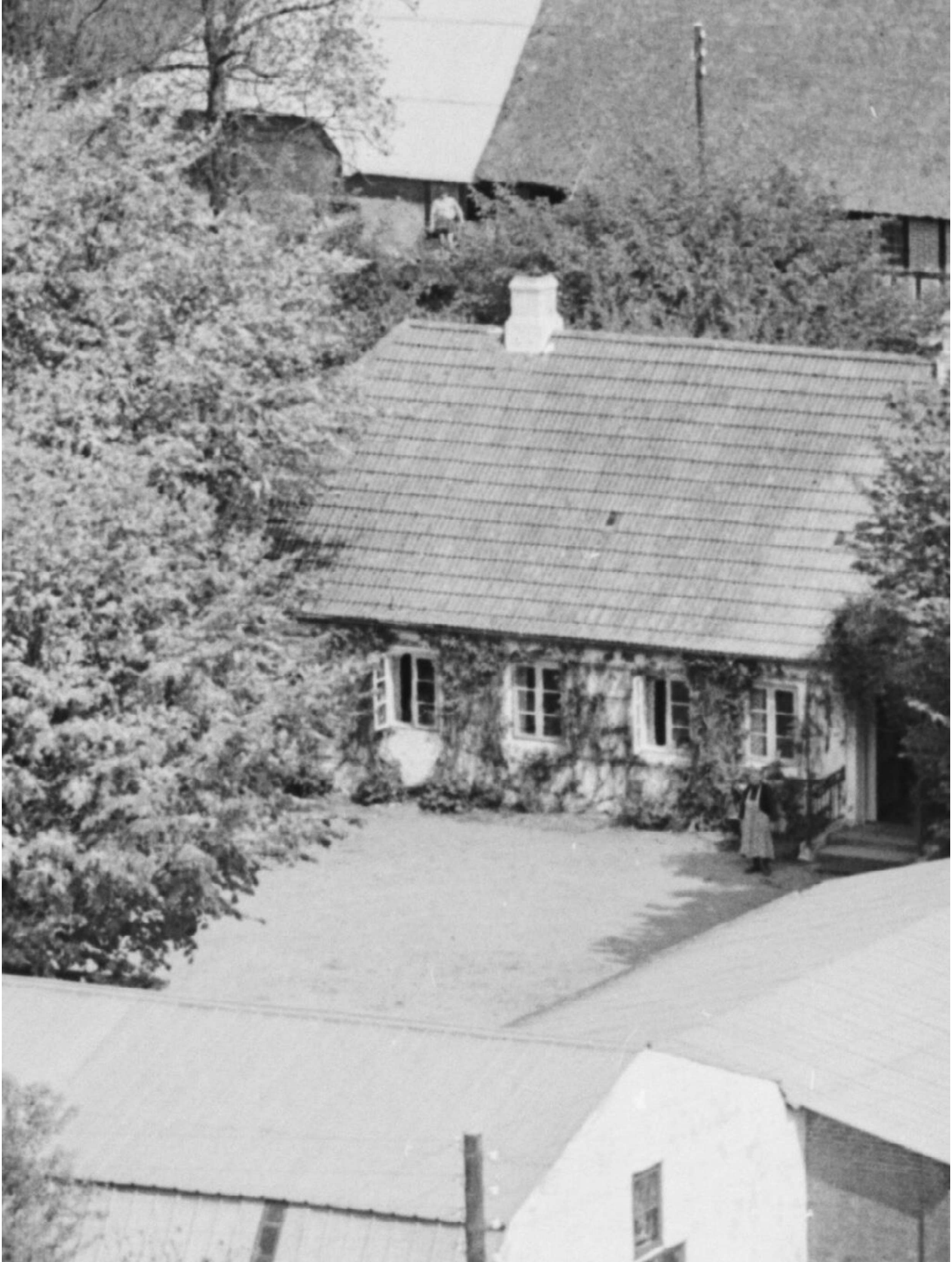

Lok 48 – Damefrisør Karen Jacobsen, Snaptunvej 7

(Matr.nr 20h)

Lok 48 Luft

1. December 1943 åbnede den nye ”Damefrisørsalon i Nørby”. Karen Jacobsen overtog forældrenes ejendom, og indrettede salon i stuehuset, hvor der også var privat bolig. Karen blev ved indtil sin død.

Karen Jacobsen startede frisørsalon i et lokale i stuehuset (matr.20a) i Nørby, 1/12- 1943. Der var også privat bolig i huset, hvor hun boede sammen med sin mor. Frisørsalonen lå i venstre side af bygningen.

Ejendommen som hun senere overtog efter forældrene Anna og Therkild Jacobsen.

En ordreseddel fra Axel Christensen i Århus på inventar til oprettelse af salonen lyder på kr. 2739,85

Der er indkøbt: 2 borde med spejle & marmor, 3 røde stålstole, 1 elektrisk varmeovn, 1 nakkeholder og 1 nakkeskål, 1 hårtørrer og 1 Pyrox permanent apparat.

I en avisannonce står der:

Nørby-Glud

> 1.December aabnes den nye **Damefrisørsalon i Nørby** og anbefales med alt til Faget henhørende.
> Nye, moderne Apparater – Permanent – Oliebehandling – Manicure – Tonbade – Fønbølgning – Francoiskrølning – Individuel Frisering.
> Ærbødigst
> Karen Jacobsen
> Nørby – Telefon Glud 44.

Karen blev gift med Åge Madsen og de fik sønnen Bent i 1958.

Karen udførte frisørfaget frem til hendes død i 2005.

Lok 49 – Lillebil Olaf Frandsen, Snaptunvej 14

(Matr.nr 21s)

Lok 49-Luft

Olaf kørte ”lillebil” (7 prs.). Han var også kreaturhandler. Hustru Ellen kørte også taxi og overtog senere forretningen. Man husker at Olaf altid udtalte: TAK - 2 og en halv – så kører vi!

Olaf havde også en bus, han kørte bl.a. ruten til sygehuset i Hornsyld.

På billedet som er anvendt i pjecen ser man Rutebilen parkeret udenfor huset.

Olaf var søn fra Nørbygård – Nørbyvej 9 som var ejet af hans far, Alfred Frandsen (øvrige søskende Holger, Helga (gift Ballegård, og Oskar (bager i Sejet)

Olaf Frandsen havde Lillebil (der kunne tage 7 personer) Han var også kreaturhandler.

Personer som i dag (2024) kan huske Olaf udtaler at hans valgsprog var: TAK 2 og ½ så kører vi!

Det fortælles at det var prisen for at blive kørt fra Glud og til Hornsyld sygehus.

Olaf blev gift med Ellen Frandsen som også kørte taxi og senere overtog taxiforretningen da Olaf stoppede.

Lok 50 – Lillebil Jørgen Winther, Glud Engvej 7

(matr.nr. 30c)

Lok 50 -Luft

Jørgen Winther og hustru Amry boede i huset på Glud Engvej, hvorfra han drev lillebils forretning. Opstart muligvis omkring 1950. Et enkeltmandsfirma hvor taxikørslen blev udført med en stor personbil.

Jørgen Winther og hustru Amry boede i huset på Glud Engvej, hvorfra han drev lillebils forretning. Opstart muligvis omkring 1950. Et enkeltmandsfirma hvor taxikørslen blev udført med en stor personbil.

De fik 5 sønner: Bent, Erik, Mogens, Ingolf og Harry.

Lok 66 – Skrædder og Barber, Sønderbakken 8

(Matr.nr. 12n)

B3197

Huset er et dobbelthus fra 1907. Skrædder Christensen boede til venstre og passede folkeregistret. Til højre boede fra 1939-1953 barber Nielsen, som også rep. radioer. Hans kone Asta passede sygekassen.

fra 1939 til 1953 boede barber Svend Nielsen med familie til leje her.

Lokaliteten er et dobbelthus.

Skrædder Christensen ejede huset og boede sammen med datteren Margrethe i den del af huset som ligger til venstre for hovedindgangen. Den øvrige del af huset udlejede han, og i en periode fra 1939 til 1953 boede barber Svend Nielsen med familie til leje her.

Skrædder Christensen syede herretøj, og passede folkeregistret. Her skulle man hente flyttebevis når man skiftede adresse. Det var mest de unge karle og piger på gårdene der havde brug for dette. Så der var travlhed omkring skiftedagene, som de kaldtes – det var 1. maj og særlig 1. november.

Barber Svend Nielsen og hustru Asta Nielsen blev gift i August 1939 og flyttede ind på Sønderbakken 8, i den del af huset som ligger til højre for hovedindgangen. Det største rum i lejemålet lå lige indenfor indgangen og blev indrettet til barber og herrefrisørsalon. Datteren Ulla erindrer at når sidste kunde var klippet d. 24/12 fik familien travlt med at rydde til side i salonen, så man kunne få juletræet ind og få det pyntet.

Privatboligen fulgte derefter med en lille stue samt køkken, og på 1.salen var der 2 uopvarmede værelser. Bagved lå et lille udhus med vaskerum og das. Ægteparrets 3 døtre blev født i årene mens de boede her. Inge i 1940, Else i 1946 og Ulla i 1948. Ulla fortæller at hun kan huske det kolde og fugtige soverum med tunge dyner, og at de 3 piger kun havde en varmedunk til deling. Hvis man var heldig, kunne man få udleveret en varm mursten til at varme sengen med.

Hustruen Asta passede sygekassen. Det var en forening som man betalte kontingent til. Hver 3. måned altså hvert kvartal, kom "Spare Christian" rundt i alle hjem, og opkrævede sygekassekontingent. Hvis man skulle til læge, skulle man først ned til Asta og hente en sygeseddel. Den kostede 25 øre. Det var et bevis til lægen, der så kunne se at man var medlem af sygekassen. Var man ikke medlem skulle man selv betale lægen. Inden Asta Nielsen overtog hvervet med at passe sygekassen, blev opgaven udført af Valdemar Nielsen som boede på Glud Engvej.

Barber Svend Nielsen var meget interesseret i radio og tv, og efter tillærte færdigheder gennem et brevkursus begyndte han at udføre reparationer på et lille loftsværelse. Desuden underviste han også elever i violinspil.

1953 byggede Barber Nielsen hus med salon overfor på Sønderbakken 17 (Lok 24)

Øvrige lokaliteter

Til noter om de lokaliteter/ erhverv som ikke er nævnt specifikt i oversigten.

- ”Hopsahuset” - Bindingsværkshus som er revet ned – oprindeligt fodermesterhus til Bankgården.
  Huset lå på Nørbyvej mellem Sæbehuset (Holmen 2) og Nørby Brugs (Nørbyvej 13)
  Hvorfor blev det kaldt ”Hopsahuset”?
  Hvornår er det revet ned? i 1960 ’erne??

- Sønderbakken 2 -
  Marie ”Snedker” var kogekone, hun boede i huset som hun havde overtaget efter hendes far som havde haft snedkerværksted i den lille tilbygning som lå langs Nordbakken.
  I huset boede også distriktssygeplejerske Frk Ågård på 1. sal. Hun gik omkring i sognet og udførte sygeplejeopgaver, hun passede syge, gamle og barselspatienter. Hun gik – for hun kunne ikke cykle.
  I den anden ende af huset boede Laura Knudsen, Søren Knudsens fraskilte kone.